DAILY
اراده

۷۰۹

د افغان نشراتي مرکز ملي خپلواکه ورځپاڼه

سال تاسیس ۱۳۷۹ هـ. ل

لسم کال - دویمه دوره، ۷۰۹ ګڼه، پر له پسې ۱۷۷۷، د ۱۳۸۸ ل ـ د سلواغې ۲۸مه - د چهارشنبې ورځ، د ۱۴۳۱ هـ ق د ربیع الاول ۲ مه د ۲۰۱۰ د فبرورۍ ۱۷ مه

AFGHAN MEDIA RESOURCE CENTER
AMRC
PROPERTY OF ACKU

پرویز مشرف توپ را باز هم به زمین افغانستان پرتاب کرد

پرویز مشرف رییس جمهور سابق پاکستان که در لندن به سر می‌برد، در تازه ترین سخنرانی خود در اندیشکدهٔ "چتم هاوس" در لندن تاکید کرد: مرکز ثقل تمامی شورش‌ها، افغانستان و مناطق مرزی پاکستان است. اگر می‌خواهید، همه شورش‌ها را شکست دهید، باید مرکز ثقل را شکست دهید.

مشرف با اشاره به استراتیژی جدید دولت افغانستان و غرب برای جذب نیروهای طالبان با ارایهٔ شغل و امکانات رفاهی اظهار داشت: ما می‌توانستیم، پس از سقوط طالبان از موضع قدرت چنین استراتیژی را به پیش ببریم، اما هم اکنون از موضع ضعف این اقدام را انجام می‌دهیم.

رییس جمهور سابق پاکستان همچنین در تازه ترین گفتگوی خود ص۳

بازداشت بلندترین مقام طالبان، دیدگاه ها و پیامدها

ملاعبدالغنی مشهور به ملابرادر قوماندان نظامی طالبان دستگیر شد. "این یک جمله کافی بود، تا نیروهای طالبان درست به سبک و سیاق همیشه این ادعا را تکذیب کنند و البته اسوشییتدپرس برای چندمین بار این خبر را در صدر اخبار خود قرار دهد. مقام‌های امنیتی که به دلیل حساسیت موضوع از افشای نام خود و البته جزییات این دستگیری سرباز می‌زنند، همچنان تاکید دارند که قوماندان نظامی طالبان دستگیر شده است. در شرایطی که صحت این ادعا تایید شود، ایالات متحده و اردوی پاکستان و افغانستان می‌توانند، به موفقیت در مبارزه با تروریزم ببالند. گفته می‌شود که دستگیری ملاعبدالغنی در حقیقت نتیجهٔ کار ادارهٔ استخبارات اسلام آباد و سازمان سیاست است. ملاعبدل الغنی مرد شمارهٔ دو طالبان محسوب می‌شود که پس از ملامحمد عمر قرار دارد. به گفتهٔ منابع ملاعبدالغنی از ارتباط خوبی با اسامه بن لادن رهبر القاعده نیز برخوردار است. گفته می‌شود که نیروهای امنیتی پاکستان این مقام ارشد طالبان را در کراچی بازداشت کرده‌اند. این خبر را تاکنون یکی از مقام‌های استخباراتی پاکستان و پس از آن یکی از همتاهای امریکایی آنها تایید کرد. برخی مقام‌های پاکستان ادعا می‌کنند که ملا برادر ده روز پیش بازداشت شده است. در شرایطی که خبر بازداشت برادر صحت داشته باشد؛ او ارشدترین مقام طالبان است که از زمان حملهٔ ایالات متحده به افغانستان در سال ۲۰۰۱ میلادی بازداشت شده است. در همین حال، دستگیری او می‌تواند، موفقیت ناگهانی و البته چشمگیری برای بارک اوباما رییس‌جمهور ایالات متحده باشد. اوباما با وجود فشارهای غرب و تاکیدهای مقام‌های افغان و پاکستان برای مصالحه با طالبان اصرار دارد که تمامی مقام‌های ارشد این دو گروه باید بازداشت یا کشته شوند. اردوی ایالات متحده از یک سال پیش تاکنون بر حجم حملات طیاره های بدون سرنشین خود در مرز مشترک افغانستان با پاکستان هم افزوده است. حملاتی که بسیاری به کشته شدن قوماندانان میانی طالبان و القاعده منجر شده است. هنوز مشخص نیست که چگونه مرد شمارهٔ دو طالبان به این آسانی در خاک پاکستان بازداشت شده است. اسلام آباد پیش از این از ارایهٔ معلومات در خصوص قوماندانان طراز بالای طالبان سرباز می‌زد. از سوی دیگر، در میان ارتش و چهره‌های استخباراتی پاکستان هم کم نبوده‌اند کسانی که با طالبان همکاری داشته و در دقیقهٔ نود امکان فرار آنها را مهیا کرده‌اند. کمک به دستگیری چهره‌هایی که در افغانستان غوغای امینتی به راه ص۳

لوی درستیز بریتانیا در گفتگو با بی.بی.سی: کشته شدن غیرنظامیان مانع جدی یی درعملیات های افغانستان است

لوی درستیز بریتانیا اذعان داشت که قتل ۱۲ غیرنظامی افغان مانع بسیار جدی در مقابل عملیات‌های نظامی علیه طالبان است.

سرجاک استیراپ، لوی درستیز بریتانیا خاطرنشان ساخت: این حادثه به تلاش‌ها برای جلب حمایت مجامع محلی آسیب رسانده است، اما وقوع چنین حوادثی در طول درگیری اجتناب ناپذیر است.

۱۲ غیرنظامی افغان پریروز در اصابت گلوله‌های توپ در حومهٔ شهر مارجه کشته شدند. شهر مارجه منطقه‌یی در ولایت هلمند واقع در جنوب افغانستان است که هم اکنون نیروهای افغانستان و امریکا به طور مشترک در حال انجام عملیات در این منطقه هستند.

استیراپ خاطرنشان کرد: این حادثه مانع بسیار جدی در مقابل عملیات‌ها علیه طالبان است. البته می‌توان از وقوع چنین حوادثی جلوگیری کرد، دولت محلی و خود مردم افغانستان می‌توانند، نقش مهمی در جلوگیری از این حوادث داشته باشند. ما برای تامین امنیت مردم دست ص۳

جاپان و استونی برای بازسازی افغانستان همکاری می‌کنند

یوکیو هاتویاما و آندروس آنسیپ نخست وزیران جاپان و جمهوری استونی در زمینهٔ همکاری مشترک برای کمک به بازسازی افغانستان موافقت کردند.

به گزارش دیروز خبرگزاری کیودو، هاتویاما و آنسپ در دیدار عصر دوشنبه در توکیو به این توافق دست یافته اند.

بر پایهٔ این گزارش، دو طرف در این دیدار همچنین موافقت کردند که در زمینهٔ مقابله با پدیدهٔ گرمایش جهانی و تغییرات آب و هوایی و حل دیگر موضوعات بین‌المللی با یکدیگر همکاری کنند.

به گزارش کیودو، هاتویاما با اشاره به چالش های جهانی فراروی دو کشور از جمله در زمینهٔ خلع سلاح هسته یی، گفت: جاپان خواستار همکاری نزدیکتر با جمهوری استونی است.

هاتویاما یادآور شد: دولت جاپان به دنبال ارتقای سطح روابط تجارتی خود با جمهوری استونی در زمینه‌های مختلف است. ص۳

د زابل کروندګر وايي چې وروستيو بارانونو ددوی ځمکې خرابې کړي

د زابل ولایت د شهر صفا ولسوالۍ کروندګرو وايي، چې ورستيو بارانونو او سېلابونو زموږ کاريزونه، کروندې او ځمکې ټول خراب کړي دي.

د زابل ولايت : شهر صفا ولسوالۍ کروندګرو او بنوالانو وويل، که دولت زموږ سره بېړنۍ مرستې ونه کړي، ښايي موږ به راروان کال کرکېله ونه لرو او زموږ زراعت به پر ټپه ودرول شي.

د زابل ولايت دشهر صفا ولسوالۍ يوتن بزګر نورمحمد کاکو وايي، چې زموږ ټول کاريزونه له منځه تللي او دامهال زموږ کاريزونه او ويالې بندې شوي دي.

نوموړي زياته کړه، چې دولت بايد زموږ سره ډېرې ژر بېړنۍ مرستې وکړي، چې خپلې کروندې بېرته ورغوو. ۳مخ

په کابل کې د زړه د ناروغيو د درملنې يو تشخصيه مرکز پرانيستل شو

د افغانستان د طبي پوهنتون چارواکي وايي، چې د زړه د ناروغيو د تشخصيه مرکز په جوړېدلو سره به د ګڼ شمېر هغو افغانانو ستونزې هوارې شي چې د درملنې لپاره له هېواده بهر سفر کوي.

د افغانستان د طبي علومو د پوهنتون رييس پوهاند عبيد الله عبيد پرون د دغه مرکز د پرانيستنې پر مهال وويل، چې د دغه مرکز په جوړېدلو سره په هېواد کې د زړه د ناروغانو د درملنې لپاره هيلې ډېرې شوې دي: "تر اوسه پورې، چې د زړه کومې ناروغۍ په هېواد کې تشخيصېدلې، دا به د شته وسايلو تر حده وې، خو اوس به د زړه د ناروغانو درملنه په دغه مرکز کې د شته پرمختللو وسايلو په مرسته ترسره کېږي."

په کابل کې د زړه د ناروغيو دغه تشخصيه کلينيك د كاناډا هېواد، د پنځه سوه زره ډالرو په مالي مرسته جوړ شوی دی.

د ازادي راډيو د رپوټ پر بنسټ، د دغه روغتيايي مرکز د رييس عصمت الله نايب خېل په وينا د دغه تشخصيه مرکز د جوړولو په برخه کې په کاناډا مېشتو افغان کډوالو هم ډېرې خوارۍ ګاللې دي. ۳مخ

بهرنيو ځواکونو بيا هم ۲۰ تنه عام وګړي ووژل

د هلمند د واشېر ولسوالۍ اوسېدونکي وايي، چې ورمه ورځ د بهرنيو ځواکونو چورلکې پر دوو ملکي موټرو ډزې کړي او ۱۵ کسان يې وژلي دي.

بلخوا ناټو ځواکونو ويلي، چې د دې ولايت په ناد علي ولسوالۍ کې د (مشترک) عملياتو پر مهال درې نور ملکي وګړي وژل شوي دي.

د واشېر ولسوالۍ ګڼ شمېر اوسېدونکو د سلواغې پر ۲۷مه وويل، چې د بهرنيو ځواکونو يوې چورلکې پر ملکي موټرو ډزې کړې او ۱۵ کسان يې وژلي دي.

د اختر محمد په نامه د دغې ولسوالۍ يوه اوسېدونکي وويل، چې ورمه ورځ د ولسوالۍ مرکز ته نږدې د بهرنيو ځواکونو چورلکو د وسلوالو طالبانو پر يوه موټر ډزې کړي او په کې ناست طالبان يې ووژل.

هغه زياته کړه، چې تر دې بريده لږه شېبه وروسته چورلکې د فولاد په سيمه کې کېناستې او خپل سرتېري يې پياده کړل.

اختر محمد وايي، کله چې دغه چورلکې بېرته والوتې، نو د ملکي وګړو يو سراچه موټر له دغې سيمې څخه د تېرېدو په حال کې و، چې دوی له هوا څخه وويشته او په کې سپاره عام وګړي يې ووژل.

د عبدالمجيد په نامه د واشېر ولسوالۍ يو بل اوسېدونکي وايي، کله چې د يوه بل تونس موټر سپرلۍ د سراچې موټر د مرستې لپاره ساحې ته ورغلې، نو له چورلکې څخه پر هغوی هم ډزې وشوې.

د واشېر يادو شوو اوسېدونکو ۳مخ

طالبان وايي:

له خپلواکو رسنيو غواړو، چې د مارجې حالات له نږدې ووينې

د ناټو او افغان ځواکونو له لوري د دې دوو سيمو د نيولو هڅې ناکامې شوې دي.

وسلوالو طالبانو د مارجې په اړه د لوېديزو رسنيو راپورونه دروغجن تبليغات وبلل او غوښتنه يې وکړه، چې د دې سيمې د حقايقو د معلومولو لپاره دې ازاد خبريالان پرېښودل شي، چې دا سيمه له نږدې وګوري.

طالبانو په يوه اعلاميه کې همداراز ويلي، چې که خپلواک خبريالان پرېښودل شي، چې مارجه او نادعلي په خپلو سترګو ووينې، نو ورته ثابته به شي چې د افغان، امريکايي او برېتانوي ځواکونو له لوري د دې دوو سيمو د نيولو هلې ځلې ناکامې شوې دي.

طالبانو پر ازادو رسنيو ږغ کړی، چې خپل خبريالان مارجې ته ولېږي او حقايق روښانه کړي.

طالبانو همداراز ادعا کړې، چې ډېرې سيمې لاهم د دوی تر کنټرول لاندې دي او مخالف لوري يې د عملياتو د پيل له ورځې تراوسه پورې د پام وړ پرمختګ نه دی کړی. ۳مخ

افغان وسلوال ځواکونه توحيدي روزنې ته اړتيا لري، نه معجوني روزنې ته

۲

د لوی او ښښونکي خدای (ج) په نامه

سرمقاله

د ملابرادر نیول کېدل، پټ لاسونه او رازونه

د رسنیو له قوله، تیره ورځ ملابرادر، د ملامحمدعمر مرستیال او د طالبانو د تحریک او د کوټې د شورا یو مهم غړي د پاکستان په کراچۍ ښار کې د امریکایانو او پاکستاني أستخباراتو په یوه گډه چاپه کې نیول شوي دي. که څه هم د طالبانو ویاند ذبیح الله مجاهد یې نیول ردوي خو ښايي ملابرادر نیول شوي وي. د ملاعمر د پټېدو له ورځې تر ننه، ملابرادر دده د ځایناستي او مرستیال دنده مخته وړله چې زیاتره د طالبانو اجرایوي چارې هم دده په مټ ترسره کېدې، که څه هم په پاکستان تور دي چې ولې د طالبانو په پاکستان کې د کوټې شورا پر وړاندې کوم اقدام نه کوي او پاکستان دېته تر اوسه غوږ او روڼ ځواب هم نه دي ویلي، خو وخت ناوخت یې د طالبانو ځینې مشران په ناڅاپي ډول د ملابرادر په شان نیولي، چې ځینې یې د ځینو پټو معاملو په پایله کې بیرته ازاد شوي او ځینې لا اوس هم د پاکستان په جیلونو کې دي. له دې ډلې نه د ملادادالله د ورور، استاد یاسر او ملاعبیدالله د طالبانو د امارت پرمهال د دفاع وزیر، یادونه کولي شو. د مالوماتو له مخې، ملاعبیدالله دوه ځله نیول شوي چې اول ځل بیرته د یوې پټې معاملې په پایله کې ازاد او دوهم ځل لا تر اوسه په پاکستاني جیلونو کې شپې تیروي. دغه شان گنگوسې د ملامنصور دادالله په اړه هم شته. په هر صورت، د ملابرادر داسې ناڅاپه نیول ښايي ترشا زیات شمیر پټ علتونه ولري: په دې وروستیو کې دولت له مخالفینو سره د روغې جوړې لپاره بې حده جدي هڅې پیل کړې دي، چې پیل او ملاتړ یې د لندن له کنفرانسه وشو، له هغه وروسته ځینې کړۍ په داخل او خارج کې ددغه پروسې او په جنوبي سیمو کې د امن راتلو غوږ مخالفت کوي او عملا ددغه پروسې په مخ کې خنډونه جوړوي. تر کومه چې مالومات شته، ملابرادر په دې وروستیو کې سخت له دولت سره مذاکراتو ته لیواله وو او هڅه یې کوله چې دغه پروسه گړندۍ او بریالۍ کړي. اوازې داسې دي چې حتا په طالبانو کې هم پر ده باندې شکونه وو چې دغه پروسې ته شنه چراغونه ورکوي. ښايي کراچۍ او نورو ښارونو ته دده سفرونه هم په همدې موخه ترسره شوي وي، چې په ترڅ کې یې ونیول شو. کارپوهان په دې اند دي چې په دغه نیول کیدو کې د پاکستان د استخباراتي اداري، اي ایس اي لاس دی چې نه غواړي په افغانستان کې سوله راشي. او په اوس شپو کې په افغانستان کې د جگړې په ټپه دربدل په هیڅ وجه پاکستان د خپلو منافعو سره سم نه بولي او دده په نیول کیده کولي شي ددغه پروسې په مخ کې خنډ شي. شنونکي په دې اند دي، چې ملابرادر د کندهار ولایت او د کرزي د قبیلې (پوپلزي) او له قبیلوي جوړښته دده ته نږدې شناخته کسانو له ډلې څخه دی. نو دا هم د ملابرادر د سولې له پروسې سره د پیوسته کیدو لپاره لوی لامل گڼلی شو او په دغه پروسه کې یې کولی شوي غوږ مثبت رول لوبولی واي، او ښايي دولت هم په دې اړه دقیق په جریان کې وي خو لا تر اوسه سر وخت و چې په دې اړه پټه خوله پاتې و او خپل هدف یې ترلاسه نه کړ. ددې خبرې پخلي له دې هم جوتیداي شي چې په رښتیا هم ولې له اته کاله وروسته د سولې د خبرو له تشدید سره جوخت، ملابرادر هم نیول کیږي، کنه دا اته مخکې هم دا ټولو ته مالومه ده چې ملابرادر په پاکستان کې سرې سترگې گرځیده. که داسې نه وي، نو ولې د طالبانو د کوټې د شورا نور غړي چې سرې سترگې په پاکستان او نورو ښارونو کې گرځي، نه نیول کیږي سره له دې چې په دې اړه وخت ناوخت رسنیو او مقاماتو خپله اندیښنه هم ښودلې ده خو پاکستان پرې ځان کوڼ اچولی دی. په دغه معامله کې سرې ته ځینې نور هغه شکونه هم د یقین ښه غوره کوي چې د امریکا په چپه سیاستونو په سیمه کې ځینې شکونه شته دي. په هیواد کې په تیرو وختونو کې ځینې گونگې ناامنۍ او د مقاماتو اندیښنه هغه څه دي چې د سرې دغه شک نور هم تازه کوي، ځکه په دغه نیولو کې امریکایي امنیتیان هم شامل دي. او ښايي دا خبره د افغانستان د مقاماتو تر صلاحیت لوړه ځکه وښودل شي او عملا ملابرادر، افغاني مقاماتو ته تسلیم نه شي ترڅو د سولې د پیل شوې پروسې د پرمختگ لپاره دغه مهره له منځه لیرې او یو لیرې ځای وساتل شي او بیخې یې د راخلاصیدو امکان ممتنع شي، او ښايي دده سرنوشت هم د اوس لپاره گوانتانامو وټاکل شي.

افغان وسلوال ځواکونه توحيدي روزنې ته اړتيا لري، نه معجوني روزنې ته

میاگل اروال

د افغانستان ملي اردو او ملي پوليس د تاريخ په اوږدو کې له بده مرغه ځومره چې ورځخه هيله وه، هومره د ولس او هېواد په درد نه دي خوړل شوي. د مثال په ډول د سدوزايي ورونو په کورنۍ کې اخ و ډب د سدوزايي او محمد زايي کورنيو ترمنځ جگړو د هېواد د سياسي قدرت په ساتلو او نيولو کې يې هم ونډه ډېره لږه او تته وه. د ظاهرشاهي او داوودشاهي په دورو کې هم اردو او پوليسو د دغو رژيمونو په ساتنه کې ملي مسووليتونه ترسره نه کړل، د کمونيستي رژيم د اردو او پوليسو ځواکونه روسي يرغلگرو ته سلامي شول، لنډه داچې يوه رژيم ته هم دغه بريخې په کار نه شول.

د ظاهر شاه او داوود شاه په رژيمونو کې ملي اردو او ملي پوليسو د نظم، دسپلين او وسلوال کېدلو له پلوه يو څه سمون مونډلی و، ياني دا چې د تشکيلاتو له مخې د عسکري يا پوځي نظم له امله څه ناڅه سره منظم شوي وو، په دې مانا چې د فرقو، لواگانو، کنډکونو، ټوليو او بولوکونو سيستم پر پياده، هوايي، توپچي او کوماندويي نظام باندې وېشل شوی و، دغې هرې برخې پر ځانگړو وسلو، تجهيزاتو او عسکري نظم باندې سمون مونډلی و، چې د هېواد اردو يا وسلوال پوځ د وسلو درلودلو، استعمال او تجهيز له پلوه د عسکري نظام او تکتيك له مخې د چا په واك کې ورشي، بيا نو د هغه هېواد عکسري نظام او تکتيك د هغوی په ليکو کې د تطبيق وړ وي. زموږ اردو په اوږده موده کې د عسکري نظام او تکتيك له مخې د روسي واکمنۍ په واك کې وه. د دوی وسلې او د عسکري نظام تکتيك هم له روسي عسکري نظام سره سمون درلود. له بده مرغه چې شورويانو زموږ له اردو څخه د مليتوب حس اخيستی و او د دې پر ځای يې په هېواد کې په خپله گټه سياسي اړخونو ته وده ورکړه او همدا لامل و، چې په شپږو کلونو کې يې زموږ په هېواد کې پر ۱۳۵۲ کال د چنگابښ او پر ۱۳۵۷ لمريز کال د غوايي کودتاگانې عملي کړې او بيا يې پر ۱۳۵۸ لمريز کال زموږ پر دين او وطن باندې مستقيم تېری وکړ، داچې دوی له پخوا نه د همدې ښدف لپاره کړی و، نو ځکه د دوی پر وړاندې هېڅ مقاومت ونه شو.

له بده مرغه چې د افغانستان ملي اردو تل د هېواد په ساتنه کې پاتې راغلې او همدا ولسونه وو، چې د هېواد د ساتنې او دفاع لپاره يې پر تېري کوونکو رڼا ورځې توري شپې کړې وي. د چنگېزيانو، انگرېزانو او شورويانو پر ضد يې داسې ملي غورځنگونه پيل کړي وو، چې هر يو يې په خپل وار بري ته رسولی، په شلمه پېړۍ کې يې دوه يرغلگر (انگرېزان او روسان) مات کړل، داسې يې مات کړل. چې بيا يې په نړۍ کې خپل استعماري موجوديت هم له لاسه ورکړ.

موږ يادونه وکړه، چې تر پنځوسمې لسيزې پورې د افغانستان ملي اردو او ملي پوليسو د عسکري نظام تجهيزاتو او عسکري تکتيك، د وسلې درلودلو او کارولو سره اشنا شوي، په ملي اردو کې د روسي وسلو او د روسي عسکري نظام تاکتيکونه پر همدغه خط د افرادو او افسرانو ښوونه او روزنه نه ترسره کېده، حربي ښوونځی، حربي پوهنتون، هوايي پوهنتون او آن دا چې د افسرانو په عالي کورس کې همدغه تکتيك عملي کېده او د هېواد ملي پوليسو ته بيا د جرمني پوليسو پر خط روزنه ورکول کېده، د هغوی وسلې جرمنۍ او عالي زده کړې د جرمني تاکتيك پر بنسټ ولاړې وې، دا چې دغه دوې برخې ځومره بريالۍ وې، دا بېله خبره ده، خو د نظم او دسپلين له امله يې يو څه سمون درلود.

اوس چې زموږ په هېواد کې د لسگونو بهرنيو هېوادونو د وسلوالو عسکرو غوبل شته، دغه هېوادونه اوس دا خبره ډېره کوي، چې موږ افغان پوځ او پوليسو ته ځکه زده کړه ورکوو، چې دوی د خپل هېواد د ساتنې او دفاع لپاره وړتيا ومومي. بايد په ډاگه ووايو چې دغه وړتيا خو تاسې د ملي اردو او پوليسو څخه اخيستې ده، ټول واك او پوځي عمليات خو تاسې تر خپتې لاندې کړي دي، که هېواد زموږ دی، واك يې ستاسې دی، تاسې چې هرڅه کوئ، هغه ستاسې خوښه ده.

دا چې تاسې بهرني هېوادونه، تاسې مشران د افغان وسلوالو ځواکونو د روزنې لاڅې وهئ، موږ په دې باور يو، چې تاسې به هم د روسانو پر خط مشې او کرنلارې لاړ شئ. زموږ وسلوال ځواك ملي اردو او پوليس به د څه ناڅه ځلوېښتو هېوادونو د عسکري نظام او پوليسو له تاکتيکونو څخه يو معجوني عکسري او پوليسي نظام جوړ شي. د ضرورت په وخت کې به دلته ځلوېښت ډوله وسلې او ځلوېښت ډوله نظامونه او عسکري تاکتيکونه عملي کېږي او په دې ډول به زموږ عسکري نظام هېڅ توحيد ونه لري او بر همدغو لارو به روان وي. له همدې امله زما وړانديزونه دادي، چې که رښتيا هم دغه هېوادونه له موږ سره رښتوني وي، نو لاندې ټکي دې په پام کې ونيسي:

- موږ د خپل وسلوال پوځ د روزنې د بنسټونو د پياوړتيا لپاره د حربي ښوونځي پياوړتيا او د حربي پوهنتون، هوايي پوهنتون او وړو ظابطاتو د روزنې مرکزونه جوړول غواړو.
- په يادو مرکزونو کې يو متحد عسکري نظام او تکتيك عملي کېدل غواړو، نه د ځلوېښتو هېوادونو

بیکاری عامل اعتیاد دوبارهٔ معتادان

بیکاری و ناداری باعث گردیده است، تا ۴۰ درصد از معتادان مواد مخدر در ولایت بلخ، که ترک اعتیاد کرده‌اند، دوباره به دام موادمخدر گرفتار شوند.

داکتر عبدالمبین سلطانخیل، مسوول شفاخانهٔ ۲۰ بستر تداوی معتادان مواد مخدر در بلخ، گفت که در سه سال گذشته، بیش از یک هزار معتاد مواد مخدر در این شفاخانه تداوی شده اند که ۴۰ درصد آنان دوباره به اعتیاد روآورده اند.

او می‌افزاید که مهاجرت، ناداری، بیکاری و نبود هماهنگی بین سکتورهای دولتی و ریاست صحت عامهٔ بلخ، سبب گردیده، تا شماری از معتادان که تداوی شده اند، دوباره معتاد گردند.

به گفتهٔ وی، شماری از این معتادان کسانی‌اند که بی سرپناه هستند و در خیابان ها و جاده ها زنده گی می کنند.

از سوی دیگر، شماری از معتادان مواد مخدر، که در شفاخانهٔ ۲۰ بستر تداوی معتادان ریاست صحت عامهٔ بلخ تحت مداوا قرار گرفته اند، همنشینی با دوستان معتاد را عامل اعتیاد شان به مواد مخدر می دانند.

نبی، یک تن از این معتادان گفت پسر کاکایش که معتاد بوده است، او را نیز معتاد ساخته است.

او تصریح می کند: "بچه کاکایم که به این عمل گرفتار بود و در ایران معتاد شده بود، مرا هم به این عمل دچار کرد."

عبدالرازق، معتاد دیگر می‌افزاید، فریب دوستان "ناباب" را خورده و به کشیدن تریاک معتاد شده است که اکنون از این عمل پشیمان شده و برای درمان و ترک اعتیاد در شفاخانه بستری شده است.

او به مضرات اعتیاد اشاره کرده، اظهار می دارد که استعمال موادمخدر صحت و اقتصاد انسان را از بین می‌برد.

نامبرده از همه مخصوصا از جوانان می خواهد که از تجربه های معتادان درس عبرت گرفته، فریب دوستان نااهل را نخورند و به مواد مخدر رو نیاورند.

عبدالقادر، از دولت شکایت دارد که زمینه های تحصیل، تفریح و سرگرمی سالم را برای جوانان آماده نساخته، به همین جهت، شماری از جوانان به استفاده از مواد مخدر رو می آورند.

او علاوه می‌کند، اگر دولت برای جوانان امکانات سالم را فراهم نماید، آنان از افتادن به دام مواد مخدر نجات خواهند یافت.

در همین حال، مسوول شفاخانهٔ ۲۰ بستر تداوی معتادان ولایت بلخ، از کمبود جای برای تداوی معتادان ابراز نگرانی می کند.

او می گوید که ماهانه بیش از صد تن معتاد جهت درمان به این مرکز مراجعه می کند، اما آنان به خاطر نبود مکان توانایی پذیرش آنان را ندارند. به گزارش خبرگزاری روز، این در حالی است که بر بنیاد معلومات نامبرده این مرکز در سطح زون کار می‌کند و شمار زیادی از معتادان مواد مخدر از ۹ ولایت شمال و شمال شرق جهت تداوی به اینجا مراجعه می کنند. او از تمام نهادهای امداد رسان می خواهد که برای از بین بردن این مشکل آنان را یاری رسانند.

بازداشت بلندترین مقام...

انداخته‌اند، نشان می‌دهد که اسلام آباد در نهایت عزم خود را برای کمک به افغانستان جزم کرده است. پیش از این هیلری کلنتن در سفر خود به پاکستان نسبت به عدم اطلاع مقام‌های پاکستان از محل اختفای مردان درجه‌دار طالبان و القاعده ابراز شگفتی کرده بود. بسیاری از تحلیل گران اعتقاد دارند که دستگیری برادر می‌تواند، ضربه‌یی به تلاش‌های دولت حامد کرزی برای مصالحه با طالبان و دیگر طالبان باشد.

برادر در دوران حاکمیت طالبان در افغانستان معاون وزیر دفاع بود. کراچی بزرگترین شهر پاکستان است و گفته می‌شود که بسیاری از چهره‌های طالبان در این شهر مخفی شده‌اند. سخنگو طالبان در گفتگو با آسوشیتدپرس خبر دستگیری برادر را تکذیب کرد، اما حاضر به ارایهٔ مدرکی دال براثبات ادعای خود نیز نشد.

محمدحسن حقیار کارشناس مسایل سیاسی می گوید که اگر دستگیری ملا برادر راست باشد، بالای طالبان مسلح تاثیر منفی کوتاه مدت خواهد گذاشت.

وی در این راستا ابراز می دارد، ملابرادر علاوه بر قوماندانی نظامی طالبان امور اکمالاتی را نیز به پیش می برد، همچنان فرمان های ملامحمدعمر و احکام دیگر وی نیز از طرف ملابرادر تطبیق می شد.

موصوف می افزاید که وی عضویت شورای عالی ده نفری طالبان را نیز دارد.

به گفتهٔ حقیار، اگر وی واقعاً دستگیر شده باشد، برای یک مدت بالای طالبان تاثیر بد خواهد کرد، اما می افزاید که به گونهٔ درازمدت کدام تاثیری نخواهد داشت.

وی می گوید که شاید ملابرادر توسط کمپنی امنیتی شخصی امریکایی (بلک واتر) بازداشت شده باشد، به خاطری که این نیروها در کراچی فعالیت گسترده دارند.

گفتنی است که ملابرادر ۴۲ساله عضو مهم شورای کویته و اخیراً گزارش هایی به نشر رسیده بود، که شورای کویته به کراچی انتقال گردیده است.

این یک دروغ محض است:

اما طالبان این خبر را شدیدا تکذیب می کنند؛ یک سخنگوی طالبان دیروز گزارش‌های امریکایی را مبنی بر اینکه قوماندان نظامی این گروه توسط نیروهای پاکستانی و امریکایی در یک عملیات مخفیانه در پاکستان دستگیر شده، رد کرد.

براساس گزارش خبرگزاری فرانسه، یوسف احمدی، سخنگوی طالبان از یک مکان نامشخص به خبرگزاری فرانسه گفت: شایعه‌های منتشر شده درخصوص دستگیری ملا برادر همگی فاقد صحت است؛ این یک دروغ بزرگ است. سخنگوی طالبان افزود: وی هم اکنون در افغانستان و در حال هدایت فعالیت‌های جهادی است. او اینجا نزد ماست و ما با او در تماس هستیم.

احمدی اظهار داشت که رسانه‌های امریکایی قصد دارند که توجهات را از حملهٔ تحت امر امریکا علیه روستای مارجه در جنوب افغانستان منحرف کنند.

وی گفت: تنها هدف چنین گزارش‌های بی پایه و اساس سرپوش گذاشتن روی شکست در مارجه است. هم اکنون مقاومت جدی در مارجه در حال شکل‌گیری است.

تعدادی از کارشناسان افغان گفتند که ملابردار پس از آن از سوی دولت پاکستان بازداشت شد که گروه طالبان به خواستهٔ پاکستان برای آشتی با دولت افغانستان و نیروهای خارجی جواب منفی داد. همچنین کارشناسان معتقد اند، بازداشت ملابرادر در حال حاضر تأثیر سوء بر مقاومت طالبان خواهد گذاشت. تحلیلگر برجستهٔ پاکستان رحیم الله یوسفزی خاطر نشان می کند، که در حال حاضر گرفتاری ملا برادر تاثیرات سوء بر جریان مقاومت طالبان خواهد داشت؛ اما از آنجایی که در گذشته ها نیز مقام های بلندرتبهٔ طالبان بازداشت و یا کشته شده اند و این روند تاثیر ژرفی بر ماشین جنگی آنها نداشته است، گرفتاری ملابرادر نیز دارای تاثیرات درازمدت بر روند مقاومت طالبان نخواهد گذاشت.

افغان وسلوال ځواکونه...

- زموږ ملي اردو د وسلو او تجهیزاتو له پلوه، د یوه هېواد جوړوونکو وسلو ته اړتیا لري، نه دا چې موږ په راتلونکي کې دغو ځلوبښتو هېوادونو ته لاس په نامه ولاړ وو، عسکري وسلې او وسایط به ترې غواړو.
- د افغانستان ملي پولیس هم په پورته ځانګړتیاوو سره په روزنه او تجهیز کې یوه هېواد ته اړتیا لري، نه حشري وسلو او تکتیکونو ته، دغه دواړه برخې دي په یوه هېواد پورې اړه ومومي، چې وسلې ترې ترلاسه کول اسانه او زده کړې یې ورته والی ولري.
- که نړیوال له دې سره مینه ولري، چې زموږ وسلوال پوځ وروزي، دوی دې د افغان دولت له مشوره زموږ د اردو او پولیسو لپاره بودجوي لګښتونه په مجموعي ډول برابر کړي او یو غښتلی هېواد دې بیا د روزنې او وسلوبرابرولو مسوولیت پر غاړه واخلي.

اوج تنش های سیاسی...

قضایی در یک مناقشه بین دولت و ستره محکمه بر سر انتصاب دو قاضی از سوی آصف علی زرداری، رییس‌جمهور پاکستان شدند. انتصاب زرداری بر خلاف نظر رییس ستره محکمه صورت گرفت.

این تنش‌ها در حالی است که پاکستان یک نبرد شدید را علیه طالبان شروع کرده و در آستانهٔ از سرگیری گفتگوها با هند قرار دارد.

تحلیلگران معتقد اند، اگر چه این درگیری تاکنون یک بحران نشان نداده، ولی یک جنگ منحرف کننده بوده است.

ایاز امیر، ستون نویس و مفسر حزب مسلم لیگ نواز (حزب نواز شریف) در پارلمان گفت: دولت فکر می‌کرد که توسط ستره محکمه کمی بیش از حد به حاشیه رانده شده و ستره محکمه معتقد است که پاکستان در یک وضعیت آشفته قرار دارد، نهادها کارآمد نیستند، فساد همه جا را فرا گرفته و این مسایل باعث شده که آنها امور را درست کنند.

به نوشتهٔ روزنامهٔ واشنگتن پست، امیر افزود: یک اختلاف جنبش کنونی وکلا با جنبش دو سال قبل در زمان مشرف این است که این جنبش در مقایسه با جنبش گسترده و متحد دو سال قبل ضعیف و شکسته است. رهبران کلیدی آن دوران کنار رفته‌اند و گردهمایی در اسلام آباد در روز دوشنبه بسیار کمتر از آن چیزی بود که سازمان دهنده گان پیش بینی کرده بودند. محمد اختر انجم، یکی از وکلای جوان در مقابل عمارت ستره محکمه ضمن رد ایجاد شکاف در این جنبش گفت: دستگاه قضایی بار دیگر از سوی کسانی که دم از دموکراسی می‌زنند، ولی تفاوتی با دیکتاتوران ندارند، تهدید شده است. ما دیکتاتوران در این رژیم را مجبور به فرار خواهیم کرد. همان کاری که با مشرف کردیم.

چالش ها و راه حل های...

شرایط با قبول از دست دادن پنجه های انگشتان شان، به دموکراسی و انتخابات باور کردن و رای دادند و در بدل آن خیانت به رای خود را یافتند و ناامید شدند.

بیاید با شنیدن این جملات ملتی را تحسین کنیم که خواهان دموکراسی اند و رهبرانی را نفرین کنیم که به هر حیله دست می زنند، تا مردم مظلوم ما را همیشه دربدر و بدبخت سازند! بیاید رهبرانی را نفرین کنیم که نان مردم مظلوم خود را می دزدند و برای خویش قصرها می سازند؛ شیرپور و شیرچور بنا می کنند و جنگلی را به خاطر یک چوبک که نفع شان در آن متصور باشد، به آتش می کشند!! دریغ و درد که به خوداندیشی قدرتمندان دولتی و عدم درک و درایت تنظیم های مشهوربه بی اتفاقی بعد از گذشت هشت سال افغانستان را به نقطه یی رساند که از آن با تدویر کنفرانس بن آغاز شده بود.

یگانه علت این تکرار برگشتاندن مجدد رهبران قبلا شکست خورده و طرد شدهٔ افغان ها بود و با تأسف که این اقلیت بی ظرفیت زحمات تمام کسانی را که در هشت سال گذشته برای مؤفقیت افغانستان مبالغ هنگفت را هزینه نموده بودند، همه به باد فنا داده شد.

حال که با آرزوها ی برباد رفته مواجه شده ایم، چه کنیم؟ افغانستان به قحط رجال مواجه نیست؛ به ساده گی می شود که شخصیت های مومن و معتقد به دموکراسی و مردم سالاری که از نیرو و انرژی بیشتر و بهتر برخوردار اند، به صحنهٔ سیاسی کشانده شوند. و به مسایل این کشوررسیده گی گردد.با باور کامل و قاطعیت تمام می توانیم، اظهار داریم که تاریخ مصرف اکثریت کسانی که امروز براریکهٔ قدرت افغانستان تکیه زده اند، از سال ها قبل بدینسو تمام شده است و ملت افغان دیگر به صدای این مشتی از جنایت پیشه گان شناخته شده پاسخ نمی دهند و حال هم که این خاینان تاریخ معاصر از امکانات بی دریغ سازمان های همکار غرب و شرق برخوردار اند، افغان ها به آذان شان نماز نمی گذارند و به خاطر نابودی این جنایتکاران حاضر هستند، دست به هر وسیله یی بزنند و تا سرحد طالب شدن و سلاح گرفتن برای انتقام از این جنگسالاران برزمند که یک بررسی اجمالی وضعیت از آغاز حاکمیت کرزی تا امروز ادعای فوق را صحه می گذارد و ناگفته نباید گذاشت که در موجودیت آنان تقاضای هر بهروزی و پیروزی امری است محال و خیالی است برآورده ناشدنی.

حال خواننده گان دردمند در می یابند که ریشهٔ بدبختی ما در کجا و کلید حل آن چگونه میسر شدنی است.

کشته شدن غیرنظامیان...

به انجام این عملیات‌ها می‌زنیم.

استیراپ در مصاحبه با شبکهٔ خبری بی. بی. سی خاطر نشان ساخت: این عملیات دربارهٔ جنگ با طالبان نیست، بلکه در بارهٔ محافظت از مردم محلی است و زمانی که مردم غیرنظامی را می‌کشید نمی‌توانید، از آنها محافظت کنید. وقوع چنین حوادثی همیشه مضر است، اما در هر درگیری اشتباهاتی روی می‌دهد و باید به یاد داشت که بسیاری از تلفات غیرنظامیان در اثر حملهٔ نیروهای ایساف به وقوع نپیوسته، بلکه به خاطر طالبان بوده است. وی افزود: این نکته بسیار حایز اهمیت است که مردم درک کنند، نیروهای امنیتی ملی افغانستان خواهان محافظت از آنها و تامین امنیت برای آنها هستند؛ بنابراین، ما خواهیم توانست، تمام توانایی خود را برای حذف تلفات غیرنظامیان به کار گیریم.

به نوشتهٔ روزنامه گاردین، بیل رامل، وزیرنیروهای مسلح بریتانیا نسبت به وقوع این حادثه ابراز تاسف کرد و از سوی دیگر، جنرال استنلی مک کریستال، قوماندان ناتو در افغانستان استفاده از توپخانه در عملیات‌های افغانستان را به حالت تعلیق درآورد.

رامل در مصاحبه با جی. ام. تی. وی تاکید کرد: من به خاطر کشته شدن یک سرباز بریتانیایی و هم‌چنین کشته شدن غیرنظامیان افغان در عملیات اخیر متاسف هستم. دراین حادثه، سربازان امریکایی دخیل بودند و جنرال مک کریستال به درستی استفاده از سیستم راکت های سیار را تعلیق کرده و تحقیقات را آغاز نموده است؛ زیرا ما مصمم هستیم هر اقدامی را برای جلوگیری از برجای ماندن تلفات غیرنظامیان انجام دهیم و از طرفی، قلب‌های مردم محلی را به دست بیاوریم.

وزیر داخلهٔ افغانستان نیز خاطرنشان ساخت: در میان کشته شده گان ۹ غیرنظامی و یا دو یا سه شبه نظامی حضور دارند. شورشیان احتمالا از منزل مسکونی به سمت سربازان تیراندازی کردند. وی افزود: واقعیت این است که دشمن چندین غیرنظامی را در یک منزل مسکونی دستگیر کرده بود و از آن خانه به سمت نیروهای نظامی تیراندازی می‌کرد؛ متاسفانه نیروهای ما معلوماتی از حضور غیرنظامیان در این خانه نداشتند.

پرویز مشرف توپ را...

افغانستان را متهم به حمایت از طالبان کرد، اتهامی که قبلا مقام های افغانستان متوجهٔ پاکستان می کردند.

پرویز مشرف می گوید، وضعیت فعلی پاکستان نتیجهٔ حمایت افغانستان از طالبان است. طالبان در افغانستان تجهیز می شوند. پول مواد مخدر افغانستان است که آنان را تامین می کند. یک سوم یا نیمی از کشور افغانستان تحت کنترول طالبان است.

مشرف ضمن حمایت از ارتش و سازمان استخباراتی کشورش می گوید، زمانی که طالبان در افغانستان متوقف شوند، در پاکستان نیز متوقف می شوند.

پرویز مشرف زمانی که رییس جمهور پاکستان بود، همیشه در بازی های سیاسی میان کابل و اسلام آباد دست پیش داشت و بارها حامد کرزی و سایر مقام های افغانستان مغلوب این بازی ها شده بودند.

از سویی افغانستان نیز به واقع بزرگترین تولید کنندهٔ مواد مخدر جهان می باشد و نیروهای طالبان که در دامان پاکستان و با حمایت کشورهای عربی پرورش یافته اند، کنترول بخش های قابل توجهی از کشور را در جنوب و شرق بدست دارند. نفوذ طالبان تنها به این مناطق محدود نیست و آنان در دولت افغانستان و نهادهای حکومتی و پارلمان افغانستان نیز جابجا شده اند.

جاپان و استونی برای...

صدراعظم استونی نیز ضمن موافقت با پیشنهادهای همتای جاپانی خود گفت که زمینهٔ توسعهٔ بیش از پیش روابط دو کشور در زمینه‌های مختلفی از جمله در بخش های تکنالوژی معلوماتی و انرژی وجود دارد.

جمهوری استونی یکی از سه کشور منطقهٔ بالتیک است که در سال ۱۹۹۰میلادی از اتحاد جماهیر شوروی سابق جدا شد و استقلال یافت.

استونی در سال ۲۰۰۴میلادی نیز به کشورهای عضو اتحادیهٔ اروپا پیوست.

این کشور به عنوان بخشی از نیروهای تامین امنیت افغانستان، نیروهای نظامی خود را به این کشور اعزام کرد. جاپان درنظر دارد، تا هیده آکی هوشی را به عنوان نخستین سفیر خود در جمهوری استونی آخر ماه جاری میلادی به این کشور بفرستد.

بهرنیو ځواکونو بیا هم...

وویل، چې په دواړو ملکي موټرو کې د ښځو او ماشومانو په ګډون ۱۵ عام وګړي ووژل شول.

په کابل کې د ناټو مطبوعاتي دفتر ویلي، چې دوی ورمه ورځ په واشېر کې عملیات ترسره کړي، خو د ښځو او ماشومانو وژل کېدل یې رد کړل.

دیادونې ده چې دوې ورځې مخکې په مارجه ولسوالۍ کې د ناټو په برید کې دیوې کورنۍ نهه غړي وژل شوي وو.

همدا شان د یوه بل خبر له مخې، د ناټو پر مشرۍ نړیوالو سوله ساتو ځواکونو د کندهار په ژړۍ ولسوالۍ کې د بمبار په ترڅ کې پنځه تنه عام وګړي ووژل.

د ژړۍ ولسوال نیازمحمد سرحدي د سلواغې پر ۲۷مه وویل، چې دغه بمبار ورمه ورځ مازیګر د ژړۍ په پاشمول کې شوی دی.

هغه زیاته کړه، چې یوې بې پیلوټه الوتکې پر عامو وګړو له هوا څخه برید کړی، څلور تنه یې وژلي او درې تنه یې ټپیان کړي وو.

د ولسوال په وینا، ټپیان د ایساف لخوا د هغوی روغتون ته وړل شوي وو، چې یوه ټپي وروسته په روغتون کې ساه ورکړه.

د پژواک د رپوټ له مخې، د عبدالکریم په نامه د پاشمول یوه اوسېدونکي وویل، چې یو شمېر کسان په سیمه کې د ویالو پر پاکولو بوخت وو، چې له هوا څخه پرې برید وشو.

د هغه په وینا، دغه کسان عام کارګر (مزدوران) وو او د پیسو په بدل کې یې ویاله پاکوله.

په کابل کې د یادو ځواکونو مطبوعاتي دفتر لخوا په یوه خپره شوې خبرپاڼه کې ویل شوي، چې دغه عملیات ورمه ورځ په ژړۍ ولسوالۍ کې د شکمنو وسلوالو مخالفینو پر ضد ترسره شوي دي.

په خبرپاڼه کې زیاته شوې، چې د عملیاتو پرمهال د دوی ځواکونو یوه ډله داسې کسان یې ولیدل، چې د ځمکې پر کېندلو بوخت وو او ځواکونو یې پرې د ماین ایښودونکو ګومان وکړ.

ایساف ویلي، چې دوی له هوایي ځواک څخه مرسته وغوښته او پر دغو کسانو یې بمبار وکړ.

د سرچینې د معلوماتو له مخې، کله چې یې ځواکونه ساحې ته ورغلل، نو ویې ولیدل چې له دغو کسانو سره ماینونه نه وو او نه یې هم ښخ کړي وو. ایساف پردې پېښې خواشیني څرګنده کړې او په اړه یې د پلټنې امر کړی دی.

له خپلواکو رسنیو غواړو، چې...

سره له دې چې افغان چارواکي او د ناټو پوځي قوماندانان وایي، چې دوی د مارجې اکثره سیمې ترکنټرول لاندې راوستي، خو په ځینو سیمو کې د طالبانو له بمي حملو او غلچکیو بریدونو سره مخامخ کېږي. د تاند وېبپاڼې د رپوټ له مخې، طالبان وایي چې د ډېرې سیمې اوس هم د دوی په ولکه کې دي - افغان او نړیوال ځواکونه د چورلکو په زور د مارجې په ځینو سیمو کې کښته شوي او اوس د دوی له لوري داسې محاصره دي، چې که هرلور ته د پرمختګ هڅه کوي، نو د طالبانو له لوري پرې د وسلو او بمونو بریدونه کېږي او بېرته مجبورېږي، چې پر شا شي.

د زابل کروندګر وایي...

د وخت خبري اژانس د رپوټ له مخې، د زابل ولایت د والي مرستیال ګلاب شاه علي خېل د شهر صفا ولسوالۍ د کروندګرو ستونزې پر ځای وبللې ویې ویل، چې موږ له نژدې څخه د دې ولسوالۍ د کروندګرو کارېزونه ولیدل.

د نوموړي په وینا ،د پلازمېنې کابل سره به خبرې وکړي، چې د دې ولسوالۍ له خلکو سره ببړنۍ مرستې وشي، چې کروند ګرله کوکنارو څخه لاس واخلي او پر حلال کښت باندې خپلې ورځنۍ چارې سرته ورسوي.

په کابل کې د زړه د...

ښاغلی نایب خېل وایي، چې په کومو برخو کې چې دوی اوس امکانات په لاس کې نه لري، د نورو په مرسته به د ناروغانو درملنه وکړي: "موږ د خپلو کارکونکو د کار د توان په اندازه ناروغان منو، که چېرې موږ پوه شو، چې ناروغان هغه ډول درملنې ته اړتیا لري، چې دلته یې امکان نه شته، نو له ګاونډیو روغتونونو سره په اړیکه کې یو، چې د دغو ناروغانو لپاره په کمو پیسو د عملیاتونو اسانتیاوې برابرې کړي، چې تر عملیات وروسته به بېرته د دغو ناروغانو څارنه پر خپله غاړه واخلو."

د افغانستان د طبي پوهنتون د چارواکو په وینا اوس مهال په دغه تشخصیه مرکز کې د ناروغانو درملنه په وړیا توګه ترسره کېږي.

به منظور بهبود شورای ملی بر افزایش احزاب تاکید صورت گرفت

یک مرکز تحقیقاتی در کابل، شورای ملی افغانستان را نامنظم خوانده و بر افزایش نقش احزاب به منظور بهبود این شورا تاکید کرد. انالارسون مسؤول بخش حکومتداری مرکز تحقیق و ارزیابی افغانستان دیروز در یک نشست خبری گفت که به دلیل عدم موجودیت احزاب سیاسی قومی، بی نظمی در پارلمان وجود دارد. وی گفت: " تمام وکلا به یک نظر نیستند، هر کسی تلاش می کند، تا حرف بزند، تا خود را مطرح سازد." به نظر وی، اگر در پارلمان به احزاب سهم داده شود و تمام شان با یک نظر یک موضوع را مطرح سازند، به زودی به نتایج خوب و مؤثر خواهند رسید. لارسون بر برگزاری انتخابات پارلمانی تاکید کرد و افزود که جامعهٔ‌جهانی باید با افغانستان کمک کند، تا مشکلات فرا راه انتخابات رفع شود و انتخابات پارلمانی ۱۳۸۹ حتماً برگزار شود.

قرار است که انتخابات آیندهٔ پارلمانی به تاریخ ۲۷ سنبله سال آینده برگزار شود.

لارسون گفت که به منظور شفافیت در انتخابات پارلمانی سال آینده، باید به آنعده افرادی که در انتخابات گذشته ریاست جمهوری به تقلب و تخطی متهم شده اند، رسیده گی شود.

لارسون همچنان از مخالفان مسلح دولت خواست که اگر می خواهند در قدرت شریک شوند، در انتخابات اشتراک نمایند.

چالش ها و راه حل های افغانستان امروز

نویسنده: چاووش

چشم اندازی به آنچه که شد:

بعد از یازدهم سپتمبر که مسایل افغانستان یکبار دیگر به صورت جدی مطرح شد و کنفرانسی در بن برای تعیین سرنوشت این کشور برگزار گردید، جهت شناخت مهره هایی که زمام امور را عهده دار شدند دقت لازم صورت نگرفت و عجولانه به نیروهایی قدرت و اگذار گردید که متعهد به صلح و پیشرفت افغانستان نبودند، نمی خواستند و نمی توانستند، برای پیروزی یک کشور جنگزده کار مثمری انجام دهند.

افرادی که به رهبری افغانستان بنام جهادی ها و یا تکنوکراتان برگزیده شدند، نه تنها لیاقت و درایت کاری برای رهبری نداشتند، بلکه انگیزهٔ خدمت هم درسرشت شان وجود نداشت. هرگاه به جای این همه مهره های نابکار که مفت و رایگان بر کرسی های بلند ادارهٔ افغانستان تکیه زده بودند، شخصیت های دلسوز وطن می بود، بدون شک که از آماده گی مردم ما برای مؤفقیت و شرایط نهایت مساعد ملی و جاری شدن سیلاب گونه یی از کمک های خارجی و حمایت بی دریغ جهانی بهره مند می شدند و اساس محکمی را برای صلح و دموکراسی بنیاد می گذاشتند و کشور را برای همیش به سوی ترقی و سعادت رهنمون می گردانیدند. بر عکس آنچه که توقع می رفت، دولتمردان ما که در هشت سال اخیر زمام امورا در دست داشتند، منافع ملی، صلح و ترقی اجتماعی افغان ها را فدای منافع شخصی خود کردند و اکثریت آنها دست به چور،چپاول و اختلاس بیت المال زدند.

فقط کافی است که برای ثبوت ادعای بالا، از افتضاح شیرپور(چپاول نمرات رهایشی توسط دولتمردان بلند رتبه در شهر کابل) یادآور شویم و از جایگاه وطن، بعد از هشت سال رنج و زحمت کشی افغان ها در فساد اداری تذکر دهیم. افغانستان دومین کشورجهان در فساد اداری بعد از سومالیا توسط مجامع بین المللی اعلام گردیده است.

آری طوریکه گفته آمدیم، بعد از کنفرانس بن در نخستین گامی که گذاشته شد، بزرگترین اشتباه عدم پرداخت به پیشینهٔ عملکرد افراد و احزاب افغان بود که به وضاحت تمام تعداد کثیری از آنها جنایتکاران حرفوی و سیاستمداران بدنام و شکست خورده یی بودند که قبلا در عرصهٔ دولتداری به بدنامی مشهور شده بودند و از طرف ملت افغان مطرود گردیده بودند. قابل یادآوري است که دیده بان بین المللی حقوق بشر در لیستی که منتشر نموده، اعضای مهم دولت امروزی را به عنوان جنایتکاران جنگی اعلام نموده است.

تحمیل مجدد این عناصر بالای مردم افغانستان، بی شک که به بن بست امروزی می انجامید و این موضوع را دانشمندان افغانستان شناس از همان آغاز تاج پوشی آقای کرزی با وضاحت تمام پیش بینی نموده بودند. طراحان کنفرانس بن و سیاستگزاران افغانستان به کرات جهت گریز از این اشتباه جبران نا پذیر شان، موضوع عدم ظرفیت کاری نیروهای ملی و مترقی را عنوان می کنند و وضع کشور ما را طوری و انمود می سازند که یگانه الترناتیف طالبان، جنگسالاران افغان می باشند و نه دیگر هیچ. در حالی که کشور افغان ها قبل از غاصبان بنام غالب و طالب از طرف آنعده نیروهای ملی و مترقی که محمدداؤود خان نخستین رییس جمهورافغانستان ظرفیت سازی نموده بود، اداره و رهبری می شد. و افزون براین، شخصیت ها ی تحصیل یافته و جوان که آماده گی ادارهٔ کشور را داشتند، به عنوان انرژی بالقوه در جامعهٔ موجود بودند و تعدادی هم بعد از خروج ارتش سرخ اتحاد شوروی سابق با دولت نجیب همکاری نموده از تجربهٔ خوب دولتداری هم بهره مند گردیده بودند. کنفرانس بن و گرداننده گان آن از این همه امکانات چشم پوشی نموده و با تکیه به بد نام ترین افراد نظامی - سیاسی اشتباهی را تکرار کردند که قبلا مردم افغانستان آنرا تجربه نموده بودند. با تاسف که صرف به غارتگران بی اندیشه وبی ریشه در یک فضای باز اعتماد شد. و یکبار دیگر آنهم به حمایت جامعهٔ جهانی و ناتو این مجموع از بدنام ترین چهره های تاریخ معاصر افغانستان، دمار از روزگارمردم ما بیرون کردند و سبب شرمنده گی حامیان بین المللی، دولت کرزی و شرکا گردیدند.

آنچه که می توانست بشود:

امر مسلم است که بعد از بر چیدن بساط طالبان از افغانستان تمام اتباع کشور با صداقت و صمیمیت از کرسی نشینان ادارهٔ مؤقت و حامیان بین المللی آن استقبال بی نظیرنمودند.

رهبران تازه به دوران رسیده در ادارهٔ افغانستان که هم حمایت مالی و جانی جامعهٔ جهانی را با خود داشتند و هم از استقبال مردم افغانستان برخوردار بودند، به ساده گی می توانستند، پلان های درازمدت و کوتاه مدت شان را برای ختم انواع جنگ و گسترش صلح و بازسازی درهر بیشه و کنار کشور به منصهٔ اجرا در آورند و به پرابلم افغانستان برای همیش نقطهٔ پایان گذارند و به ساده گی اساسی ترین اصول دموکراسی اعم از انتخابات آزاد و منصفانه، آزادی بیان، رشد نهادهای جامعهٔ مدنی و غیره اصول و اساسات یک جامعهٔ مردم سالار را در افغانستان نهادینه سازند و برای همیش، صلح سراسری ملی را در این سرزمین جنگزده بر قرار کنند. عواملی را که چراچنین نشد می توانیم، به شرح زیر یادآورشویم:

ناگفته پیداست که صلح و عدالت لازم و ملزوم یکدیگر اند؛ بدون تأمین عدالت، برقراری صلح در یک کشور جنگزده ناممکن است. وقتی ما مهره هایی را که عامل جنگ و بی عدالتی اند، بر اریکهٔ قدرت قرار دهیم، نباید توقع معجزه را از آنها داشته باشیم که بساط جنگ را برچینند و برای ملت و مردم خود مفید تمام شوند. و اضح است که جنگسالاران و قتی امکانات دولتی یابند، جنگ بار می آورند؛ جامعه و کشوررا به دوست و دشمن قسمت می سازند و دشمن آفرینی برای دولت می کنند که رشد و تجدید سازمان طالبان شکست خورده، ثمره و بازتاب اعمال نادرست جنگسالاران به قدرت نصب شده در افغانستان، پنداشته می شود. همه می دانند که بعد از یازدهم سپتمبر و حملهٔ نظامی امریکا به افغانستان حتا یک طالب مسلح هم در سراسر کشور موجود نبود و صدای تفنگ و جنگ شنیده نمی شد.

وقتی به چالش های دیگر که امروز گریبانگیر ملت و مردم می باشد نظر اندازیم و به گونهٔ نمونه از موانعی که در مقابل آزادی بیان وجود دارد، یادآوری کنیم در نخستین بررسی در می یابیم که تأمین آزادی بیان به دستان کسانی که که خود اعتقاد به آن ندارند، امری است محال و خیالی است باطل. همه می دانند و به کرات از رسانه های افغانستان شنیده اند که وزیر اطلاعات و فرهنگ سابق دولت آقای کرزی آزادی بیان را قصهٔ مفت خوانده بود و هیچگاه باور به آن نداشت و اکنون این سوال پاسخ می یابد که چرا افغانستان یکی از کشورهای است که با وجود دفاع مستمر، نهادهای ملی و بین المللی از آزادی بیان، بدترین موارد فشار و کشتاررا بالای خبرنگاران دارا می باشد.

رسوایی انتخابات ریاست جمهوری و تقلبات پیدا و پنهان آن نشان داد که مردم افغانستان صادقانه و صمیمانه به دموکراسی و انتخابات باورمند هستند و با وجود مشکلات برای بهبود زنده گی اجتماعی با قبول زحمات در پای صندوق های رایدهی حاضر می شوند و به این اصل صمیمانه و صادقانه وفادار می مانند؛ این حکام حق ناشناس و به اصطلاح سیاستمداران وابسته به احزاب جنگسالاران این سرزمین است که چون گذشته به هر امانت مردم خیانت می کنند و حتا به رای مردم زحمتکش ما، به رای مردمی که با کوهی از امید در سختترین ص۳

اوج تنش های سیاسی در پاکستان

تهیه و ترتیب: ذبیح الله رحمتی محصل فاکولته ژورنالیزم پوهنتون کابل

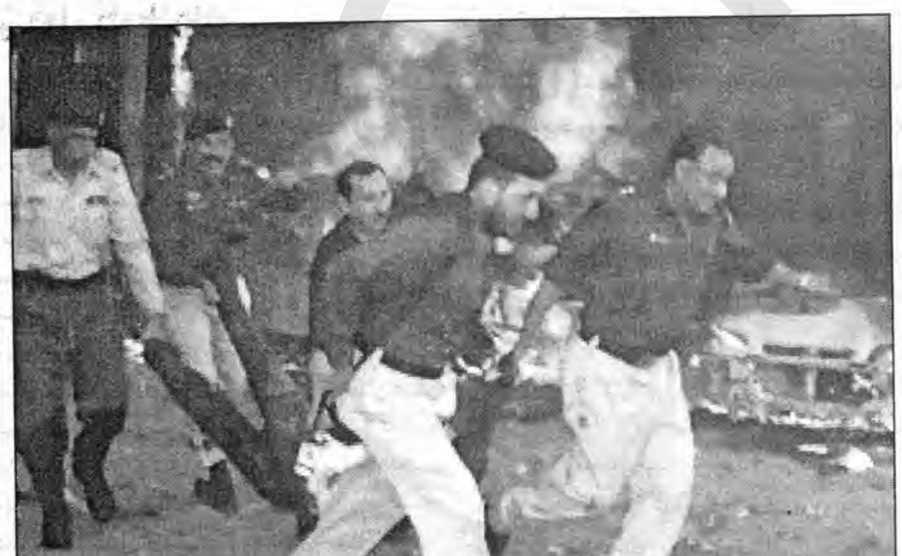

به دنبال صدور فرمان استرداد رییس ستره محکمه و دیگر قضات پاکستان توسط صدراعظم این کشور و عدم تأیید پارلمان تنش سیاسی در پاکستان افزایش یافته است.

بر اساس گزارش های رسانه ها، "سید یوسف رضا گیلانی " صدراعظم این کشور روز (دوشنبه) در نشست مجلس ملی طی سخنانی گفت: استرداد رییس ستره محکمه و قضات دیگر طبق دستورهای ریاست جمهوری است و هنوز پارلمان این حکم را تایید نکرده است.

وکلا و سیاستمداران پاکستان این بیانیه را تهدیدی برای "قاضی افتخار چودری " رییس ستره محکمهٔ این کشور و برخی قضات که اگر پارلمان حکم ریاست جمهوری را تایید نکند، عزل خواهند شد، دانسته و آن را شدیداً محکوم کردند.

وکلا و هواداران حزب "مسلم لیگ " تظاهرات گسترده‌یی علیه دولت کنونی این کشور برگزار کردند و بیانیهٔ صدراعظم و ریاست جمهوری را شدیداً محکوم کردند و عکس رییس جمهور پاکستان را نیز آتش زدند.

در واکنش به این اقدام، هواداران "حزب مردم " علیه "نواز شریف " تظاهرات کردند و بیانیه‌های منتشر شده علیه "آصف علی زرداری " را شدیداً محکوم کردند و عکس نواز شریف را آتش زدند.

"نواز شریف " صدراعظم اسبق پاکستان و رهبر حزب "مسلم لیگ شاخهٔ نواز " در جمع اعضای این حزب در اسلام آباد طی سخنانی گفت: رییس جمهور پاکستان بزرگترین خطر برای نظام است.

وی افزود: حملهٔ "آصف علی زرداری " به سیستم قضایی این کشور، بسیار تأسف آور است.

رهبر مسلم لیگ ادعا کرد:استرداد رییس ستره محکمه و برقراری سیستم آزاد دادگاهی در سال گذشته فقط مرهون تلاش‌ها و قربانی شدن مردم است، اما دولت کنونی این کشور قصد دارد که به این سیستم قضایی ضربه بزند.

نوازشریف همچنین مدعی شد: طبق قانون اساسی رییس جمهور پاکستان موظف است که با مشورهٔ رییس قوهٔ قضاییه هیأت منصفه را نصب کند، اما زرداری هیچ اعتنایی به مشورهٔ رییس قوهٔ قضاییه نکرد و "شریف حسین " رییس محکمهٔ عالی ایالت پنجاب را به ریاست ستره محکمه منصوب کرد که این امر ضربه‌یی به نظام است.

اعتصاب سراسری وکیلان:

در همین حال، بن‌بست تازه میان دستگاه قضایی پاکستان و دولت ضعیف این کشور با اعتصاب سراسری وکلای این کشور ادامه یافت، این امر موجب شد، تا تحلیلگران سیاسی نسبت به بی ثباتی در این کشور دموکراتیک هشدار دهند.

وکلای پاکستانی که لباس‌های مشکی به تن داشتند، به صورت گروهی به سمت عمارت ستره محکمه در اسلام آباد حرکت کردند و متعهد به دفاع از دستگاه ص۳

اراده ورځپانه یوازې د سرلیکنې ننګه کوي، نورې لیکنې د لیکوال خپل نظر دی، ورځپانه یې مسولیت پر غاړه نه اخلي.

حق الاشتراک :
قیمت یک شماره: (۵) فغانی
سالانه: ۲۰۰۰ افغانی
شش ماهه: ۱۰۰۰ افغانی
برای موسسات و سفارتخانه ها:
سالانه ۳۰۰ دالر امریکایی
شش ماهه ۱۵۰ دالر امریکایی

مرکز نشراتی افغان
روزنامهٔ ملی اراده
موسس و صاحب امتیاز: حاجی سید داؤد
مدیر مسوول : خادم احمد
موبایل :- ۰۷۰۰ ۵۹ ۶۲ ۰۵
Khadem.kabul@yahoo.com
معاون : استاد مرتضی فرحتیار
موبایل :- ۰۷۹۷۲۵۳۱۶۴
Farhatyarm@yahoo.com

ادیتور پشتو: مجیب الرحمن امیري
موبایل :- ۰۷۰۸۸۸۷۰۶۶
گزارشگر: امان الله "ایمان" ۰۷۷۸۸۷۷۷۳۵
دیزاین : نبي "پیاوري"
مسوول توزیع و بازاریابی: عبدالسمیع
۰۷۰۰۲۴۴۳۸۴
erada.daily@yahoo.com
آدرس : دهمزنگ، عقب سینمای بریکوت، سرک اول کارته چهار.
ایمیل: erada.daily@yahoo.com

ERADA DAILY
Afghan Media Resource center
Establisher and Concessionaire: Haji sayed Daud
Editor in chief: Khadem Ahmad
Editor: Farhat yar
Pashto Editor: Mujib Rahman Amiri
Designer: Nabi "Paiwarry"
Address: Behind Baree kout-cinema, first street of karti-e-char
Email: erada.daily@yahoo.com